

Pesquisa de egressos da graduação Ano-base 2018 — RAIS 2018

Diretoria de Avaliação e Informações Gerenciais - DAI
Decanato de Planejamento, Orçamento e Avaliação Institucional - DPO
Universidade de Brasília - UnB

Última atualização: 03/08/2020

Análise dos egressos da graduação da UnB Curso: Ciências Contábeis Opção: Ciências Contábeis

O **Projeto AvaliaUnB** foi criado com o intuito de ampliar o contato da Comissão Própria de Avaliação (CPA) da UnB com as unidades acadêmicas da Instituição. Neste projeto, a Diretoria de Avaliação e Informações Gerenciais, do Decanato de Planejamento, Orçamento e Avaliação Institucional (DAI/DPO), em parceria com a CPA, visita as unidades e disponibiliza os estudos de perfil dos estudantes (retrato com diversos dados sobre os ingressantes, matriculados e formados) e os estudos de egressos (perfil dos egressos, rendimento médio, área de atuação e outros dados). Todos os estudos ficam disponíveis no site avaliacao.unb.br (avaliacao.unb.br).

Desde 2018 é feito, também, o Simpósio de Indicadores de Fluxo da Educação Superior da UnB, evento anual em parceria com o Decanato de Ensino de Graduação (DEG). Nessa oportunidade, são discutidas as políticas para enfrentamento dos desafios que a evasão e a retenção impõem às instituições de ensino, além de serem disponibilizados aos coordenadores de curso e aos diretores das unidades acadêmicas os relatórios quantitativos que detalham os dados de permanência, desistência e conclusão de cada curso, de forma a permitir o acompanhamento do desempenho acadêmico de seus discentes.

O relatório elaborado pelo DPO possibilita aos colegiados de graduação, unidades acadêmicas e Administração Superior novas reflexões sobre currículos e formação ofertadas, em sintonia com a missão institucional da Universidade.

Introdução

O acompanhamento de egressos representa a oportunidade de mensurar o impacto de um dos principais produtos oferecidos pela UnB: a formação universitária. Esse retorno é fundamental para avaliar a qualidade dos cursos, para a formulação de políticas institucionais e para conhecer os resultados do compromisso da UnB com a sociedade.

Por meio de convênio com o antigo Ministério do Trabalho e Emprego (MTE), agora Secretaria do Trabalho do Ministério da Economia (STRAB/SEPRT/ME), a UnB tem acesso aos dados da Relação Anual de Informações Sociais – RAIS. A partir dessa base de dados, passou a ser possível o acesso a diversas informações sobre a atuação dos ex-alunos da UnB, ao longo dos anos, no mercado de trabalho formal brasileiro, tais como: faixa de renda, tipo de vínculo empregatício, área de atuação, unidade da Federação de atuação, dentre outras. A metodologia aplicada permite identificar apenas os egressos que estavam com vínculo formal de trabalho no ano-base da RAIS utilizada. São apresentados, neste relatório, os resultados das apurações realizadas para o curso de graduação em Ciências Contábeis, opção Ciências Contábeis, com base na RAIS mais recente disponível, do ano de 2018.

Metodologia

A identificação dos egressos da UnB obedece a dois critérios principais: 1) estudantes que ingressaram na UnB e saíram da graduação, por formatura ou evasão, até o ano de 2018, tendo como ponto de partida o início dos registros acadêmicos nos sistemas da UnB; e 2) profissionais que estão presentes na RAIS 2018, não sendo apresentados dados comparativos sobre remuneração mensal média dos egressos antes dos estudos de graduação na UnB. Foram considerados apenas os cursos presenciais.

As formas de saída foram condensadas em duas categorias: Formado e Desligado. As remunerações foram calculadas considerando todos os vínculos ativos de trabalho, por egresso, com o devido ponderamento para os meses que houve vínculo ativo no ano em referência, de acordo com os registros da RAIS. Em todas as tabelas que tratam da remuneração mensal média foram dispostas, também, as estatísticas de desvio-

padrão e coeficiente de variação, com o objetivo de melhorar a análise da variabilidade dos dados — em linhas gerais, quanto maior o desvio-padrão, maior a variabilidade dos dados, ou seja, a média apresentada está sendo afetada por valores extremos. Já o coeficiente de variação, como medida relativa de variabilidade, é utilizado para complementar a interpretação do desvio-padrão e comparar com outros coeficientes de variação — quanto menor, menor a variação daquela média.

Com atenção à privacidade dos egressos, todas as tabelas de remuneração mensal média omitem os casos em que haja apenas uma observação, de forma a não permitir a identificação de casos específicos.

Por fim, foram identificados os nossos egressos que trabalham na UnB nas carreiras de docente ou técnico-administrativo em educação (TAE), utilizando a base de servidores da UnB, de responsabilidade do Decanato de Gestão de Pessoas (DGP) — tais entradas foram destacadas em **negrito** nas tabelas de remuneração mensal média por profissão.

Resultados

O curso de graduação em Ciências Contábeis, opção Ciências Contábeis, contabilizou 5.885 egressos únicos, até o ano de 2018, de acordo com os registros institucionais. Os registros da RAIS de 2018 mostram que, desse total, 2.317 egressos tinham vínculo formal (39,37%). A turma mais antiga de egressos localizada na RAIS 2018 data de 1983 e a mais recente, de 2018. A tabela abaixo descreve melhor a representatividade dos egressos, por ano de ingresso.

Tabela 1: Caracterização dos egressos pelo ano de ingresso

ANO DE INGRESSO	TOTAL DE EGRESSOS	EGRESSOS	
		LOCALIZADOS NA RAIS	REPRESENTATIVIDADE
1977	1	0	0,00%
1980	1	0	0,00%
1981	3	0	0,00%
1982	4	0	0,00%
1983	15	1	6,67%
1984	25	1	4,00%
1985	45	0	0,00%
1986	60	5	8,33%
1987	67	3	4,48%
1988	57	5	8,77%
1989	60	5	8,33%
1990	73	6	8,22%
1991	73	7	9,59%
1992	75	4	5,33%
1993	77	10	12,99%
1994	91	7	7,69%
1995	142	18	12,68%
1996	176	19	10,80%
1997	184	27	14,67%
1998	178	37	20,79%
1999	191	35	18,32%
2000	177	52	29,38%

ANO DE INGRESSO	TOTAL DE EGRESSOS	EGRESSOS LOCALIZADOS NA RAIS	
		LOCALIZADOS NA RAIS	REPRESENTATIVIDADE
2001	181	74	40,88%
2002	190	139	73,16%
2003	175	131	74,86%
2004	184	129	70,11%
2005	182	143	78,57%
2006	174	130	74,71%
2007	182	133	73,08%
2008	205	147	71,71%
2009	215	144	66,98%
2010	297	202	68,01%
2011	302	174	57,62%
2012	297	163	54,88%
2013	294	130	44,22%
2014	319	86	26,96%
2015	308	60	19,48%
2016	292	48	16,44%
2017	300	35	11,67%
2018	302	7	2,32%

O tempo desde a formatura é outra variável de interesse para melhor qualificar o perfil do egresso, especificamente daquele que saiu da UnB por formatura na graduação. O tempo médio, em anos, desde sua formatura, é de **8,6** e a mediana é **8**.

Tabela 2: Distribuição dos egressos formados pelo tempo desde sua formatura na graduação

TEMPO DESDE A FORMATURA	EGRESSOS FORMADOS
Até 1 ano	80 (5,2%)
De 2 a 5 anos	404 (26,3%)
De 6 a 10 anos	521 (33,9%)
De 11 a 20 anos	498 (32,4%)
Mais de 20 anos	35 (2,3%)
Total	1538 (100,0%)

Em complementação ao tempo desde a formatura, tem-se também o tempo médio e mediano, **em semestres**, que os egressos mantiveram-se no curso, até a finalização ou evasão.

Tabela 3: Estatísticas do tempo (semestres) que os egressos ficaram no curso

FORMA DE SAÍDA	MÉDIA	MEDIANA
Desligado	5,93	5
Formado	10,50	10

Outra informação relevante, sobre os egressos que evadiram do curso de Ciências Contábeis, opção Ciências Contábeis, é a possibilidade do egresso ter se formado em outro curso da UnB **antes** da ocorrência de evasão.

Tabela 4: Distribuição dos egressos evadidos por situação de formatura anterior

SITUAÇÃO DO EGRESSO	TOTAL
SEM formatura em outro curso da UnB	705 (90,5%)
COM formatura em outro curso da UnB	74 (9,5%)
Total	779 (100,0%)

Há também a possibilidade de algum egresso já ter formatura em algum programa de pós-graduação da UnB, nos níveis mestrado ou doutorado, até o ano de referência deste estudo.

Tabela 5: Distribuição dos egressos por situação de formatura em pós-graduação e forma de saída

SITUAÇÃO DO EGRESSO	DESLIGADO	FORMADO	TOTAL
SEM pós-graduação na UnB	742 (34,0%)	1442 (66,0%)	2.184 (100,0%)
COM pós-graduação na UnB	37 (27,8%)	96 (72,2%)	133 (100,0%)
Total	779 (33,6%)	1538 (66,4%)	2.317 (100,0%)

Notas:

No caso de curso/opção que tenha mais de um grau ou turno, o total de observações pode ser maior que o total de egressos, pois alguns egressos podem ter cursado ambos graus ou turnos.

O número de vínculos empregatícios dos egressos é algo que também foi considerado - a média de empregos, por pessoa, é de **1,087**. Deve-se destacar que, nos casos de mais de um trabalho, não quer dizer que sejam todos ativos - pode ter ocorrido uma troca de emprego. Nesses casos, a devida ponderação por tempo de serviço foi aplicada.

Tabela 6: Distribuição dos vínculos empregatícios por egresso

NÚMERO DE EMPREGOS	NÚMERO DE EGRESSOS
Um	2.133
Dois	167
Três	17

Perfil dos egressos pela forma de saída

Tabela 7: Distribuição por intervalo de tempo, em semestres, até a saída do curso

INTERVALO DE TEMPO ATÉ A SAÍDA	DESLIGADO	FORMADO	TOTAL
--------------------------------	-----------	---------	-------

INTERVALO DE TEMPO ATÉ A SAÍDA	DESLIGADO	FORMADO	TOTAL
Menor ou igual à DPC	702 (90,1%)	870 (56,6%)	1.572 (67,8%)
Até dois semestres além da DPC	38 (4,9%)	422 (27,4%)	460 (19,9%)
Três semestres ou mais além da DPC	39 (5,0%)	246 (16,0%)	285 (12,3%)
Total	779 (100,0%)	1.538 (100,0%)	2.317 (100,0%)

Notas:

DPC: Duração Padrão do Curso, de acordo com a SESu/MEC;

No caso de curso/opção que tenha mais de um grau ou turno, o total de observações pode ser maior que o total de egressos, pois alguns egressos podem ter cursado ambos graus ou turnos.

Tabela 8: Distribuição por sexo e forma de saída

SEXO	DESLIGADO	FORMADO	TOTAL
Feminino	216 (26,0%)	614 (74,0%)	830 (100,0%)
Masculino	563 (37,9%)	924 (62,1%)	1.487 (100,0%)
Total	779 (33,6%)	1.538 (66,4%)	2.317 (100,0%)

Notas:

No caso de curso/opção que tenha mais de um grau ou turno, o total de observações pode ser maior que o total de egressos, pois alguns egressos podem ter cursado ambos graus ou turnos.

Tabela 9: Distribuição por faixa etária (na data de referência) e forma de saída

FAIXA ETÁRIA	DESLIGADO	FORMADO	TOTAL
Até 24 anos	74 (37,0%)	126 (63,0%)	200 (100,0%)
De 25 a 29 anos	150 (24,7%)	457 (75,3%)	607 (100,0%)
De 30 a 34 anos	186 (31,1%)	413 (68,9%)	599 (100,0%)
De 35 a 39 anos	171 (37,7%)	283 (62,3%)	454 (100,0%)
De 40 a 44 anos	86 (41,5%)	121 (58,5%)	207 (100,0%)
De 45 anos ou mais	112 (44,8%)	138 (55,2%)	250 (100,0%)
Total	779 (33,6%)	1.538 (66,4%)	2.317 (100,0%)

Notas:

No caso de curso/opção que tenha mais de um grau ou turno, o total de observações pode ser maior que o total de egressos, pois alguns egressos podem ter cursado ambos graus ou turnos.

Tabela 10: Distribuição por faixa etária (no ano de saída) e forma de saída

FAIXA ETÁRIA	DESLIGADO	FORMADO	TOTAL
Até 18 anos	3 (100,0%)	0 (0,0%)	3 (100,0%)
De 19 a 24 anos	259 (26,2%)	728 (73,8%)	987 (100,0%)
De 25 a 29 anos	227 (29,8%)	534 (70,2%)	761 (100,0%)

Notas:

No caso de curso/opção que tenha mais de um grau ou turno, o total de observações pode ser maior que o total de egressos, pois alguns egressos podem ter cursado ambos graus ou turnos.

FAIXA ETÁRIA	DESLIGADO	FORMADO	TOTAL
De 30 a 34 anos	134 (46,7%)	153 (53,3%)	287 (100,0%)
De 35 a 39 anos	76 (54,7%)	63 (45,3%)	139 (100,0%)
De 40 a 44 anos	37 (52,9%)	33 (47,1%)	70 (100,0%)
De 45 anos ou mais	43 (61,4%)	27 (38,6%)	70 (100,0%)
Total	779 (33,6%)	1.538 (66,4%)	2.317 (100,0%)

Notas:

No caso de curso/opção que tenha mais de um grau ou turno, o total de observações pode ser maior que o total de egressos, pois alguns egressos podem ter cursado ambos graus ou turnos.

Tabela 11: Distribuição por tipo de escola no ensino médio e forma de saída

ESCOLA NO ENSINO MÉDIO	DESLIGADO	FORMADO	TOTAL
Particular	364 (41,1%)	521 (58,9%)	885 (100,0%)
Pública	155 (39,4%)	238 (60,6%)	393 (100,0%)
Não Declarado	260 (25,0%)	779 (75,0%)	1.039 (100,0%)
Total	779 (33,6%)	1.538 (66,4%)	2.317 (100,0%)

Notas:

No caso de curso/opção que tenha mais de um grau ou turno, o total de observações pode ser maior que o total de egressos, pois alguns egressos podem ter cursado ambos graus ou turnos.

Tabela 12: Distribuição por raça/cor autodeclarada e forma de saída

RAÇA/COR AUTODECLARADA	DESLIGADO	FORMADO	TOTAL
Amarela	9 (30,0%)	21 (70,0%)	30 (100,0%)
Branca	244 (32,2%)	514 (67,8%)	758 (100,0%)
Indígena	1 (20,0%)	4 (80,0%)	5 (100,0%)
Parda	217 (37,3%)	364 (62,7%)	581 (100,0%)
Preta	35 (40,7%)	51 (59,3%)	86 (100,0%)
Sem informação	273 (31,9%)	584 (68,1%)	857 (100,0%)
Total	779 (33,6%)	1.538 (66,4%)	2.317 (100,0%)

Notas:

No caso de curso/opção que tenha mais de um grau ou turno, o total de observações pode ser maior que o total de egressos, pois alguns egressos podem ter cursado ambos graus ou turnos.

Tabela 13: Distribuição por PCD (pessoa com deficiência) e forma de saída

EGRESSO PCD	DESLIGADO	FORMADO	TOTAL
Não	773 (33,7%)	1.523 (66,3%)	2.296 (100,0%)
Sim	6 (28,6%)	15 (71,4%)	21 (100,0%)

Notas:

No caso de curso/opção que tenha mais de um grau ou turno, o total de observações pode ser maior que o total de egressos, pois alguns egressos podem ter cursado ambos graus ou turnos.

EGRESSO PCD	DESLIGADO	FORMADO	TOTAL
Total	779 (33,6%)	1.538 (66,4%)	2.317 (100,0%)

Notas:

No caso de curso/opção que tenha mais de um grau ou turno, o total de observações pode ser maior que o total de egressos, pois alguns egressos podem ter cursado ambos graus ou turnos.

Tabela 14: Distribuição por nacionalidade e forma de saída

NACIONALIDADE	DESLIGADO	FORMADO	TOTAL
Brasileira	778 (33,6%)	1.536 (66,4%)	2.314 (100,0%)
Estrangeira	1 (33,3%)	2 (66,7%)	3 (100,0%)
Total	779 (33,6%)	1.538 (66,4%)	2.317 (100,0%)

Notas:

No caso de curso/opção que tenha mais de um grau ou turno, o total de observações pode ser maior que o total de egressos, pois alguns egressos podem ter cursado ambos graus ou turnos.

Tabela 15: Distribuição por turno do curso e forma de saída

TURNO	DESLIGADO	FORMADO	TOTAL
Diurno	257 (25,5%)	750 (74,5%)	1.007 (100,0%)
Noturno	522 (39,8%)	788 (60,2%)	1.310 (100,0%)
Total	779 (33,6%)	1.538 (66,4%)	2.317 (100,0%)

Notas:

O total de observações pode ser maior que o total de egressos, pois alguns egressos estão ligados a mais de um turno.

Tabela 16: Distribuição por CNAE⁽¹⁾ e forma de saída

CNAE	DESLIGADO	FORMADO	TOTAL
Administração Pública, Defesa e Seguridade Social	447 (37,4%)	747 (62,6%)	1.194 (100,0%)
Agricultura, Pecuária, Produção Florestal, Pesca e Agricultura	1 (25,0%)	3 (75,0%)	4 (100,0%)
Água, Esgoto, Atividades de Gestão de Resíduos e Descontaminação	2 (12,5%)	14 (87,5%)	16 (100,0%)
Alojamento e Alimentação	6 (54,5%)	5 (45,5%)	11 (100,0%)
Artes, Cultura, Esporte e Recreação	4 (80,0%)	1 (20,0%)	5 (100,0%)
Atividades Administrativas e Serviços Complementares	19 (46,3%)	22 (53,7%)	41 (100,0%)
Atividades Financeiras, de Seguros e Serviços Relacionados	148 (27,2%)	397 (72,8%)	545 (100,0%)
Atividades Imobiliárias	2 (18,2%)	9 (81,8%)	11 (100,0%)
Atividades Profissionais, Científicas e Técnicas	28 (16,6%)	141 (83,4%)	169 (100,0%)

Notas:

O total de observações pode ser maior que o total de egressos, pois alguns egressos estão ligados a mais de uma CNAE, por terem mais de um emprego.

¹ CNAE: Classificação Nacional de Atividades Econômicas.

CNAE	DESLIGADO	FORMADO	TOTAL
Comércio; Reparação de Veículos Automotores e Motocicletas	19 (52,8%)	17 (47,2%)	36 (100,0%)
Construção	6 (28,6%)	15 (71,4%)	21 (100,0%)
Educação	56 (37,6%)	93 (62,4%)	149 (100,0%)
Eletricidade e Gás	4 (25,0%)	12 (75,0%)	16 (100,0%)
Indústrias de Transformação	9 (69,2%)	4 (30,8%)	13 (100,0%)
Indústrias Extrativas	2 (100,0%)	0 (0,0%)	2 (100,0%)
Informação e Comunicação	20 (30,8%)	45 (69,2%)	65 (100,0%)
Organismos Internacionais e Outras Instituições Extraterritoriais	2 (33,3%)	4 (66,7%)	6 (100,0%)
Outras Atividades de Serviços	13 (28,3%)	33 (71,7%)	46 (100,0%)
Saúde Humana e Serviços Sociais	11 (37,9%)	18 (62,1%)	29 (100,0%)
Transporte, Armazenagem e Correio	11 (39,3%)	17 (60,7%)	28 (100,0%)
Total	810 (33,7%)	1.597 (66,3%)	2.407 (100,0%)

Notas:

O total de observações pode ser maior que o total de egressos, pois alguns egressos estão ligados a mais de uma CNAE, por terem mais de um emprego.

¹ CNAE: Classificação Nacional de Atividades Econômicas.

Tabela 17: Distribuição por profissão e forma de saída

PROFISSÃO	DESLIGADO	FORMADO	TOTAL
Assistente Administrativo	121 (34,0%)	235 (66,0%)	356 (100,0%)
Escriturário de Banco	84 (30,8%)	189 (69,2%)	273 (100,0%)
Contador	8 (3,7%)	210 (96,3%)	218 (100,0%)
Dirigente do serviço público federal	51 (37,2%)	86 (62,8%)	137 (100,0%)
Administrador	40 (31,0%)	89 (69,0%)	129 (100,0%)
Auditor (Contadores e Afins)	19 (15,1%)	107 (84,9%)	126 (100,0%)
Auxiliar de Escritório, em Geral	38 (43,7%)	49 (56,3%)	87 (100,0%)
Analista Financeiro (Instituições Financeiras)	19 (27,5%)	50 (72,5%)	69 (100,0%)
Auxiliar de Contabilidade	8 (14,3%)	48 (85,7%)	56 (100,0%)
Analista de Redes e de Comunicação de Dados	12 (22,2%)	42 (77,8%)	54 (100,0%)
Supervisor Administrativo	21 (40,4%)	31 (59,6%)	52 (100,0%)
Praça da aeronáutica	19 (43,2%)	25 (56,8%)	44 (100,0%)
Técnico em Administração	9 (28,1%)	23 (71,9%)	32 (100,0%)
Praça do exército	20 (69,0%)	9 (31,0%)	29 (100,0%)
Agente de Saúde Pública	12 (42,9%)	16 (57,1%)	28 (100,0%)
Auxiliar de Judiciário	12 (48,0%)	13 (52,0%)	25 (100,0%)
Oficial do exército	14 (56,0%)	11 (44,0%)	25 (100,0%)

Notas:

Foram retiradas da tabela as observações únicas (quantidade = 1) e mantidas as 30 profissões mais frequentes, quando aplicável.

PROFISSÃO	DESLIGADO	FORMADO	TOTAL
Auxiliar de Serviços Jurídicos	9 (42,9%)	12 (57,1%)	21 (100,0%)
Professor da EJA do Ensino Fundamental (Primeira a Quarta Serie)	15 (75,0%)	5 (25,0%)	20 (100,0%)
Soldado da polícia militar	6 (31,6%)	13 (68,4%)	19 (100,0%)
Auditor-Fiscal da Receita Federal	5 (31,2%)	11 (68,8%)	16 (100,0%)
Contador (TAE UnB)	0 (0,0%)	16 (100,0%)	16 (100,0%)
Caixa de Banco	8 (57,1%)	6 (42,9%)	14 (100,0%)
Gerente Administrativo	5 (35,7%)	9 (64,3%)	14 (100,0%)
Perito Criminal	1 (7,1%)	13 (92,9%)	14 (100,0%)
Gerente de Contas - Pessoa Física e Jurídica	4 (33,3%)	8 (66,7%)	12 (100,0%)
Major bombeiro militar	5 (41,7%)	7 (58,3%)	12 (100,0%)
Auxiliar de Escritório, em Geral (TAE UnB)	6 (54,5%)	5 (45,5%)	11 (100,0%)
Professor da UnB	2 (18,2%)	9 (81,8%)	11 (100,0%)
Professor de Ensino Superior na Área de Didática	1 (9,1%)	10 (90,9%)	11 (100,0%)

Notas:

Foram retiradas da tabela as observações únicas (quantidade = 1) e mantidas as 30 profissões mais frequentes, quando aplicável.

Tabela 18: Distribuição por tipo de vínculo e forma de saída

TIPO DE VÍNCULO	DESLIGADO	FORMADO	TOTAL
CLT	306 (28,8%)	758 (71,2%)	1.064 (100,0%)
Serviço público efetivo	468 (37,7%)	775 (62,3%)	1.243 (100,0%)
Serviço público não efetivo	14 (42,4%)	19 (57,6%)	33 (100,0%)
Temporário ou avulso	5 (27,8%)	13 (72,2%)	18 (100,0%)
Total	793 (33,6%)	1.565 (66,4%)	2.358 (100,0%)

Notas:

O total de observações pode ser maior que o total de egressos, pois alguns egressos têm mais de um vínculo, por terem mais de um emprego.

Remuneração mensal média dos egressos

Tabela 19: Remuneração mensal média por forma de saída

FORMA DE SAÍDA	REMUNERAÇÃO	QTD.	DP	CV
Formado	R\$ 10.535,08	1.538	R\$ 7.951,01	0,75
Desligado	R\$ 10.583,36	779	R\$ 8.716,37	0,82

Notas:

DP: Desvio-padrão;

CV: Coeficiente de variação.



Figura 1: Distribuição geral das remunerações por forma de saída

Tabela 20: Remuneração mensal média por forma de saída e turno

TURNO & FORMA DE SAÍDA	REMUNERAÇÃO	QTD.	DP	CV
Noturno Formado	R\$ 10.142,33	788	R\$ 7.924,59	0,78
Diurno Formado	R\$ 10.947,73	750	R\$ 7.963,08	0,73
Noturno Desligado	R\$ 10.456,52	531	R\$ 7.865,12	0,75
Diurno Desligado	R\$ 9.580,17	281	R\$ 7.719,15	0,81

Notas:

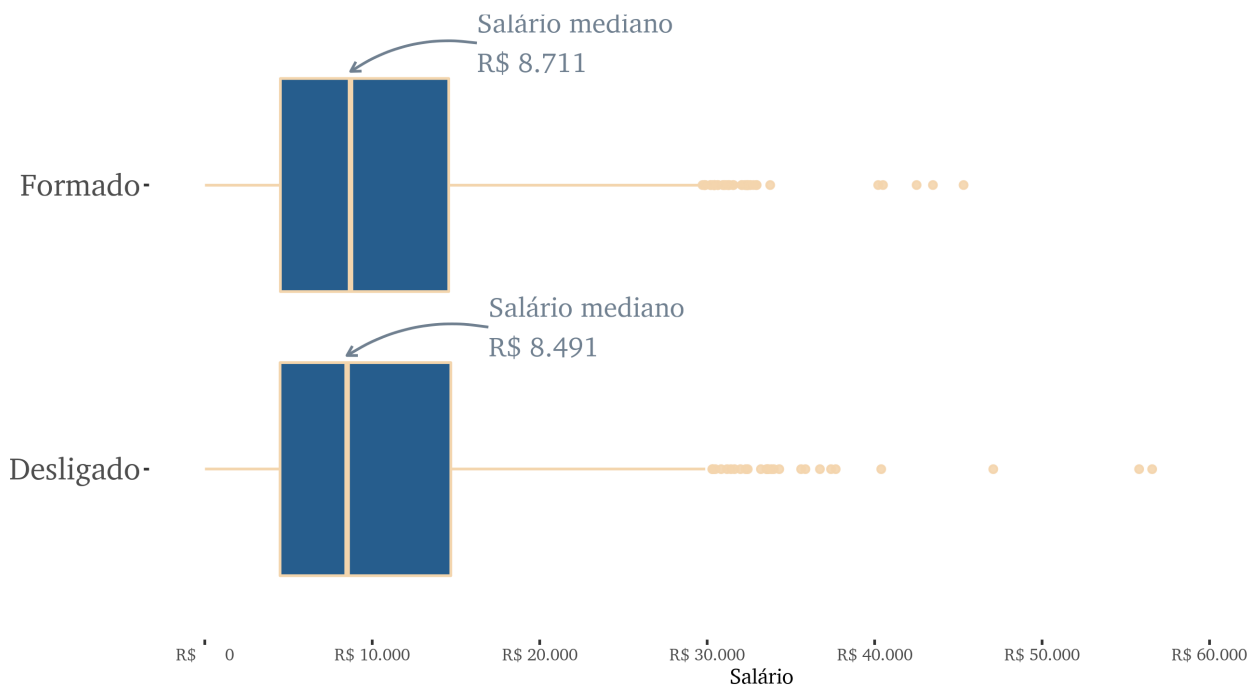
Foram retiradas da tabela as observações únicas (quantidade = 1);

DP: Desvio-padrão;

CV: Coeficiente de variação.

Tabela 21: Distribuição da remuneração mensal média por sexo e forma de saída

SEXO	REMUNERAÇÃO	QTD.	DP	CV
Feminino Formado	R\$ 8.364,25	614	R\$ 6.774,03	0,81
Masculino Formado	R\$ 11.977,59	924	R\$ 8.341,42	0,70
Feminino Desligado	R\$ 8.366,88	216	R\$ 7.278,03	0,87
Masculino Desligado	R\$ 11.433,74	563	R\$ 9.071,87	0,79

Notas:

Foram retiradas da tabela as observações únicas (quantidade = 1);

DP: Desvio-padrão;

CV: Coeficiente de variação.

Os homens formados ganham, em média, 43% a mais do que as mulheres formadas.

Tabela 22: Distribuição da remuneração mensal média dos formados por tempo de formatura na graduação

TEMPO DE FORMATURA	REMUNERAÇÃO			
	FORMADOS	QTD.	DP	CV
Até 1 ano	R\$ 3.408,31	80	R\$ 3.215,60	0,94
De 2 a 5 anos	R\$ 5.486,08	404	R\$ 4.508,64	0,82
De 6 a 10 anos	R\$ 10.632,65	521	R\$ 6.660,43	0,63
De 11 a 20 anos	R\$ 14.981,14	498	R\$ 8.276,98	0,55
Mais de 20 anos	R\$ 20.391,08	35	R\$ 10.044,06	0,49

Notas:

Foram retiradas da tabela as observações únicas (quantidade = 1);

DP: Desvio-padrão;

CV: Coeficiente de variação.

Tabela 23: Distribuição da remuneração mensal média dos formados por CNAE⁽¹⁾

CNAE CLASSE 2.0	REMUNERAÇÃO			
	FORMADOS	QTD.	DP	CV
Administração Pública, Defesa e Seguridade Social	R\$ 13.524,41	747	R\$ 8.016,24	0,59
Atividades Financeiras, de Seguros e Serviços Relacionados	R\$ 9.348,15	397	R\$ 6.917,70	0,74
Atividades Profissionais, Científicas e Técnicas	R\$ 2.636,22	141	R\$ 3.067,97	1,16
Educação	R\$ 6.494,63	93	R\$ 4.278,22	0,66
Informação e Comunicação	R\$ 5.734,18	45	R\$ 3.423,23	0,60
Outras Atividades de Serviços	R\$ 5.587,71	33	R\$ 5.163,65	0,92
Atividades Administrativas e Serviços Complementares	R\$ 3.361,48	22	R\$ 5.002,37	1,49
Saúde Humana e Serviços Sociais	R\$ 4.508,51	18	R\$ 3.385,97	0,75
Comércio; Reparação de Veículos Automotores e Motocicletas	R\$ 1.817,27	17	R\$ 1.999,54	1,10
Transporte, Armazenagem e Correio	R\$ 9.533,85	17	R\$ 6.203,07	0,65
Construção	R\$ 5.367,22	15	R\$ 3.786,00	0,71
Água, Esgoto, Atividades de Gestão de Resíduos e Descontaminação	R\$ 12.593,19	14	R\$ 7.451,77	0,59
Eletricidade e Gás	R\$ 11.905,97	12	R\$ 6.389,36	0,54
Atividades Imobiliárias	R\$ 19.574,98	9	R\$ 12.445,70	0,64
Alojamento e Alimentação	R\$ 941,89	5	R\$ 682,76	0,72
Indústrias de Transformação	R\$ 3.689,04	4	R\$ 2.349,88	0,64
Organismos Internacionais e Outras Instituições Extraterritoriais	R\$ 1.440,40	4	R\$ 1.467,19	1,02
Agricultura, Pecuária, Produção Florestal, Pesca e Agricultura	R\$ 6.904,88	3	R\$ 1.477,15	0,21

Notas:

Foram retiradas da tabela as observações únicas (quantidade = 1);

DP: Desvio-padrão;

CV: Coeficiente de variação.

¹ CNAE: Classificação Nacional de Atividades Econômicas.

Tabela 24: Distribuição da remuneração mensal média dos desligados por CNAE⁽¹⁾

CNAE CLASSE 2.0	REMUNERAÇÃO DESLIGADOS	QTD.	DP	CV
Administração Pública, Defesa e Seguridade Social	R\$ 12.850,84	447	R\$ 8.583,29	0,67
Atividades Financeiras, de Seguros e Serviços Relacionados	R\$ 10.273,62	148	R\$ 8.365,67	0,81
Educação	R\$ 5.065,46	56	R\$ 4.132,39	0,82
Atividades Profissionais, Científicas e Técnicas	R\$ 2.814,22	28	R\$ 4.275,26	1,52
Informação e Comunicação	R\$ 6.177,60	20	R\$ 7.581,69	1,23
Atividades Administrativas e Serviços Complementares	R\$ 2.741,43	19	R\$ 3.632,88	1,33
Comércio; Reparação de Veículos Automotores e Motocicletas	R\$ 1.229,35	19	R\$ 1.699,12	1,38
Outras Atividades de Serviços	R\$ 3.728,94	13	R\$ 4.985,80	1,34
Saúde Humana e Serviços Sociais	R\$ 2.615,11	11	R\$ 3.199,21	1,22
Transporte, Armazenagem e Correio	R\$ 11.428,31	11	R\$ 11.446,98	1,00
Indústrias de Transformação	R\$ 3.628,08	9	R\$ 5.740,30	1,58
Alojamento e Alimentação	R\$ 1.172,66	6	R\$ 1.004,77	0,86
Construção	R\$ 6.184,36	6	R\$ 3.006,87	0,49
Artes, Cultura, Esporte e Recreação	R\$ 3.993,37	4	R\$ 7.170,43	1,80
Eletricidade e Gás	R\$ 16.121,90	4	R\$ 6.059,93	0,38
Água, Esgoto, Atividades de Gestão de Resíduos e Descontaminação	R\$ 11.172,46	2	R\$ 2.072,27	0,19
Atividades Imobiliárias	R\$ 5.797,37	2	R\$ 5.619,42	0,97
Indústrias Extrativas	R\$ 8.381,09	2	R\$ 5.163,90	0,62
Organismos Internacionais e Outras Instituições Extraterritoriais	R\$ 3.619,52	2	R\$ 138,45	0,04

Notas:

Foram retiradas da tabela as observações únicas (quantidade = 1);

DP: Desvio-padrão;

CV: Coeficiente de variação.

¹ CNAE: Classificação Nacional de Atividades Econômicas.

Tabela 25: Distribuição da remuneração mensal média dos formados por profissão

PROFISSÃO	REMUNERAÇÃO FORMADOS	QTD.	DP	CV
Assistente Administrativo	R\$ 7.036,87	235	R\$ 5.617,62	0,80
Contador	R\$ 10.151,24	210	R\$ 6.527,92	0,64
Escriturário de Banco	R\$ 9.879,62	189	R\$ 5.910,85	0,60
Auditor (Contadores e Afins)	R\$ 12.486,81	107	R\$ 8.545,94	0,68
Administrador	R\$ 12.501,30	89	R\$ 6.801,15	0,54

Notas:

Foram retiradas da tabela as observações únicas (quantidade = 1) e mantidas as 30 profissões mais frequentes, quando aplicável;

DP: Desvio-padrão;

CV: Coeficiente de variação.

PROFISSÃO	REMUNERAÇÃO FORMADOS	QTD.	DP	CV
Dirigente do serviço público federal	R\$ 14.539,34	86	R\$ 9.265,72	0,64
Analista Financeiro (Instituicoes Financeiras)	R\$ 21.890,51	50	R\$ 9.784,25	0,45
Auxiliar de Escritorio, em Geral	R\$ 2.076,23	49	R\$ 2.249,61	1,08
Auxiliar de Contabilidade	R\$ 1.224,33	48	R\$ 891,09	0,73
Analista de Redes e de Comunicacao de Dados	R\$ 12.332,66	42	R\$ 10.090,48	0,82
Supervisor Administrativo	R\$ 8.071,94	31	R\$ 5.124,49	0,63
Praça da aeronáutica	R\$ 6.566,36	25	R\$ 1.401,57	0,21
Tecnico em Administracao	R\$ 9.976,69	23	R\$ 3.354,35	0,34
Agente de Saude Publica	R\$ 8.577,70	16	R\$ 4.208,89	0,49
Contador (TAE UnB)	R\$ 8.910,36	16	R\$ 1.810,81	0,20
Auxiliar de Judiciario	R\$ 11.758,68	13	R\$ 5.586,91	0,48
Perito Criminal	R\$ 27.674,06	13	R\$ 4.975,51	0,18
Soldado da polícia militar	R\$ 7.795,06	13	R\$ 2.123,43	0,27
Auxiliar de Servicos Juridicos	R\$ 11.537,80	12	R\$ 5.140,15	0,45
Auditor-Fiscal da Receita Federal	R\$ 28.268,80	11	R\$ 2.743,95	0,10
Oficial do exército	R\$ 12.674,08	11	R\$ 1.874,49	0,15
Professor de Ensino Superior na Area de Didatica	R\$ 1.152,92	10	R\$ 831,29	0,72
Secretaria Executiva	R\$ 7.070,64	10	R\$ 4.737,96	0,67
Gerente Administrativo	R\$ 7.063,91	9	R\$ 7.599,03	1,08
Praça do exército	R\$ 6.768,42	9	R\$ 2.778,45	0,41
Professor da UnB	R\$ 11.817,79	9	R\$ 3.978,44	0,34
Soldado bombeiro militar	R\$ 4.621,61	9	R\$ 213,51	0,05
Tecnico de Contabilidade	R\$ 5.425,97	9	R\$ 3.066,73	0,57
Analista de Credito (Instituicoes Financeiras)	R\$ 5.154,88	8	R\$ 1.246,83	0,24
Gerente de Contas - Pessoa Fisica e Juridica	R\$ 7.018,76	8	R\$ 3.194,32	0,46

Notas:

Foram retiradas da tabela as observações únicas (quantidade = 1) e mantidas as 30 profissões mais frequentes, quando aplicável;

DP: Desvio-padrão;

CV: Coeficiente de variação.

Tabela 26: Distribuição da remuneração mensal média dos desligados por profissão

PROFISSÃO	REMUNERAÇÃO DESLIGADOS	QTD.	DP	CV
Assistente Administrativo	R\$ 7.768,88	121	R\$ 5.979,40	0,77
Escriturario de Banco	R\$ 9.897,20	84	R\$ 7.841,39	0,79

Notas:

Foram retiradas da tabela as observações únicas (quantidade = 1) e mantidas as 30 profissões mais frequentes, quando aplicável;

DP: Desvio-padrão;

CV: Coeficiente de variação.

PROFISSÃO	REMUNERAÇÃO DESLIGADOS	QTD.	DP	CV
Dirigente do serviço público federal	R\$ 15.100,55	51	R\$ 11.601,53	0,77
Administrador	R\$ 15.270,48	40	R\$ 7.133,83	0,47
Auxiliar de Escritório, em Geral	R\$ 1.865,74	38	R\$ 2.118,63	1,14
Supervisor Administrativo	R\$ 8.247,57	21	R\$ 5.611,52	0,68
Praça do exército	R\$ 5.997,60	20	R\$ 2.150,48	0,36
Analista Financeiro (Instituicoes Financeiras)	R\$ 26.948,21	19	R\$ 11.559,28	0,43
Auditor (Contadores e Afins)	R\$ 21.125,53	19	R\$ 12.064,67	0,57
Praça da aeronáutica	R\$ 6.102,62	19	R\$ 1.297,59	0,21
Professor da EJA do Ensino Fundamental (Primeira a Quarta Serie)	R\$ 6.593,71	15	R\$ 3.979,33	0,60
Oficial do exército	R\$ 11.020,91	14	R\$ 3.443,32	0,31
Agente de Saude Publica	R\$ 8.512,49	12	R\$ 5.439,81	0,64
Analista de Redes e de Comunicacao de Dados	R\$ 12.759,15	12	R\$ 9.369,82	0,73
Auxiliar de Judiciario	R\$ 10.168,14	12	R\$ 4.877,62	0,48
Segundo tenente da polícia militar	R\$ 15.026,72	10	R\$ 4.654,95	0,31
Auxiliar de Servicos Juridicos	R\$ 12.527,00	9	R\$ 7.538,02	0,60
Investigador de Policia	R\$ 12.071,44	9	R\$ 3.788,39	0,31
Tecnico em Administracao	R\$ 9.905,98	9	R\$ 4.810,96	0,49
Agente de Policia Federal	R\$ 14.800,17	8	R\$ 3.246,73	0,22
Auxiliar de Contabilidade	R\$ 1.464,75	8	R\$ 1.018,95	0,70
Caixa de Banco	R\$ 3.128,98	8	R\$ 1.661,18	0,53
Contador	R\$ 8.373,50	8	R\$ 8.294,00	0,99
Auxiliar de Escritorio, em Geral (TAE UnB)	R\$ 5.933,86	6	R\$ 2.473,08	0,42
Recepcionista, em Geral	R\$ 1.260,69	6	R\$ 741,68	0,59
Soldado da polícia militar	R\$ 5.434,15	6	R\$ 4.073,82	0,75
Auditor-Fiscal da Receita Federal	R\$ 28.502,60	5	R\$ 2.711,16	0,10
Dirigente do serviço público estadual e distrital	R\$ 5.770,15	5	R\$ 6.089,64	1,06
Educador Social	R\$ 6.464,07	5	R\$ 303,75	0,05
Gerente Administrativo	R\$ 10.254,80	5	R\$ 6.603,39	0,64

Notas:

Foram retiradas da tabela as observações únicas (quantidade = 1) e mantidas as 30 profissões mais frequentes, quando aplicável;

DP: Desvio-padrão;

CV: Coeficiente de variação.

Auditor-Fiscal da Receita Federal R\$ 28.269 (n =

Fiscal de Tributos Estadual R\$ 27.870 (n =

Perito Criminal R\$ 27.674 (n = 1

Analista Financeiro (Instituicoes Financeiras) R\$ 21.891 (n = 50)



Salário mensal médio

Figura 2: Distribuição da remuneração mensal média dos formados por profissão

Tabela 27: Distribuição da remuneração mensal média dos formados por Região de trabalho

REGIÃO	REMUNERAÇÃO	QTD.	DP	CV
Centro-Oeste	R\$ 10.432,81	1.481	R\$ 7.831,18	0,75
Nordeste	R\$ 13.735,17	22	R\$ 10.520,83	0,77
Norte	R\$ 7.191,58	7	R\$ 4.730,42	0,66
Sudeste	R\$ 11.315,66	26	R\$ 10.636,44	0,94
Sul	R\$ 11.692,87	9	R\$ 12.496,92	1,07

Notas:

Foram retiradas da tabela as observações únicas (quantidade = 1);

DP: Desvio-padrão;

CV: Coeficiente de variação.

De todos os alunos formados, 96% trabalham no Centro-Oeste.

Tabela 28: Distribuição da remuneração mensal média dos formados por vínculo empregatício

VÍNCULO	REMUNERAÇÃO	QTD.	DP	CV
---------	-------------	------	----	----

VÍNCULO	REMUNERAÇÃO	QTD.	DP	CV
CLT	R\$ 6.925,02	758	R\$ 5.918,61	0,85
Serviço público efetivo	R\$ 13.943,70	775	R\$ 7.956,66	0,57
Serviço público não efetivo	R\$ 4.368,30	19	R\$ 5.160,02	1,18
Temporário ou avulso	R\$ 4.955,25	13	R\$ 9.383,66	1,89

Notas:

Foram retiradas da tabela as observações únicas (quantidade = 1);

DP: Desvio-padrão;

CV: Coeficiente de variação.

A remuneração dos servidores públicos efetivos formados é, em média, 101% maior do que a remuneração dos empregados CLT formados.

Tabela 29: Distribuição da remuneração mensal média dos desligados por vínculo empregatício

VÍNCULO	REMUNERAÇÃO	QTD.	DP	CV
CLT	R\$ 6.280,66	306	R\$ 6.804,83	1,08
Serviço público efetivo	R\$ 13.306,73	468	R\$ 8.686,87	0,65
Serviço público não efetivo	R\$ 5.447,52	14	R\$ 4.632,46	0,85
Temporário ou avulso	R\$ 3.748,79	5	R\$ 1.230,01	0,33

Notas:

Foram retiradas da tabela as observações únicas (quantidade = 1);

DP: Desvio-padrão;

CV: Coeficiente de variação.

Evolução do salário médio dos egressos formados (linha azul) e dos egressos desligados (linha coral), por ano de saída do curso.

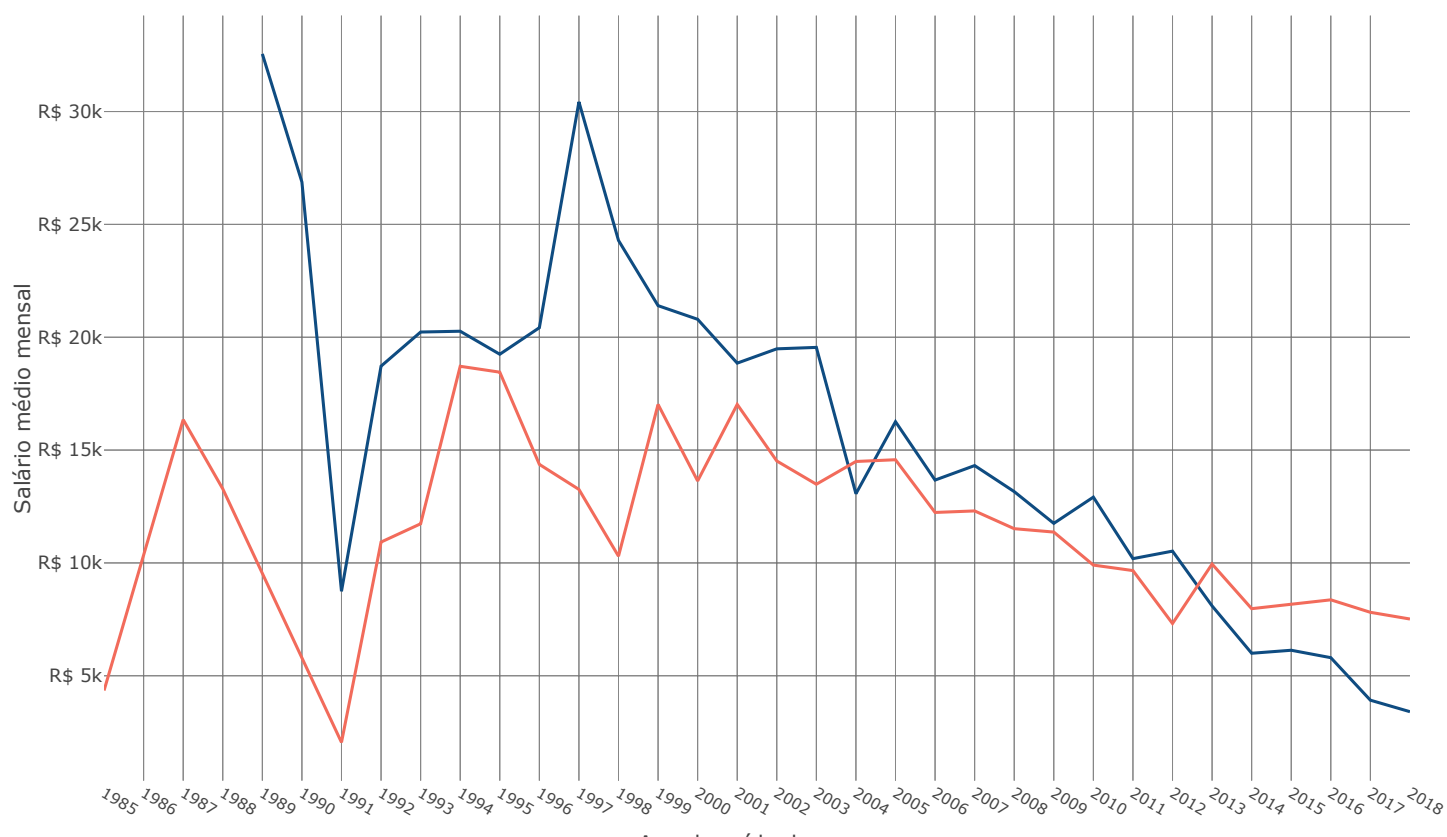

Figura 3: Distribuição da remuneração mensal média dos formados e desligados, por ano de saída

Se você é o coordenador do curso ou diretor da unidade e gostaria de ter acesso a este relatório personalizado, entre em contato conosco no email dai@unb.br (<mailto:dai@unb.br>).